

Ontwikkelplan Vereniging Doelgroepnetwerk LBS

Versie 1.0 vastgesteld op de algemene vergadering van de Vereniging Doelgroepnetwerk voor mensen met LBS

Bosch en Duin, 11 december 2023

Het doelgroepnetwerk LBS als vereniging.

De Vereniging Doelgroepnetwerk voor mensen met LBS, hierna te noemen Doelgroepnetwerk (DN) bestaat formeel sinds 15 maart 2023.

Eind maart 2023 vond de visitatie plaats welke resulteerde in erkenning van het DN voor een periode van vier jaar. De volgende cyclus is van toepassing (*factsheet november 23 CEIz*):

Beoordeling uitkomsten door CEIz: 10 mei 2023

- Positief deskundigen advies 4 jaar: doelgroepnetwerk, kenniscentrum, 2 DEC's (PZC Dordrecht, Accolade Zorg) en 2 REC's (Careyn en PZC Dordrecht)
- Positief deskundigen advies van 2 jaar: DEC WZH Nieuw Berkendael en REC WZH Nieuw Berkendael
-

Tussentijdse Evaluaties: voor 31 december 2025

- Doelgroepnetwerk LBS
- Kenniscentrum LBS
- DEC PZC Dordrecht
- DEC Accolade Zorg
- REC Careyn
- REC PZC Dordrecht
-

Hervisitaties: 2025 en 2027

- Voor 31 december 2025: DEC WZH Nieuw Berkendael en REC WZH Nieuw Berkendael
- Voor 31 december 2027: Doelgroepnetwerk, Kenniscentrum, DEC PZC Dordrecht, DEC Accolade Zorg, REC Careyn en REC PZC Dordrecht
-

2^e visitatieronde

- Kalorama (DEC)
- Zorgboog (REC)

Uit de visitatie zijn aandachtspunten gekomen voor het doorontwikkelen van de vereniging, daarnaast zijn er wensen vanuit het doelgroepnetwerk LBS zelf. Deze zgn. ontwikkelpunten zijn in dit (meerjaren) ontwikkelplan samengebracht in één overzicht onder 6 thema's. t.w. governance, zorglandschap, kennisontwikkeling, -spreiding en -toepassing, samenwerking, naasten, financiering. Het ontwikkelplan wordt ieder jaar geactualiseerd.

Doelstelling van de vereniging

- a. Het creëren van eenheid, samenhang en afstemming in het netwerk van zorgorganisaties ten aanzien van de zorg voor en ondersteuning van mensen met LBS; alsmede
- b. Het (doen) ontwikkelen en delen van kennis, expertise en kunde op het gebied van zorg voor en ondersteuning van mensen met LBS,

En voorts al hetgeen met het vorenstaande direct of indirect verband houdt of daartoe bevorderlijk kan zijn, alles in de ruimste zin van het woord

Organisatie

Organogram 'Vereniging Doelgroepnetwerk voor mensen met een langdurige bewustzijnsstoornis' (LBS)

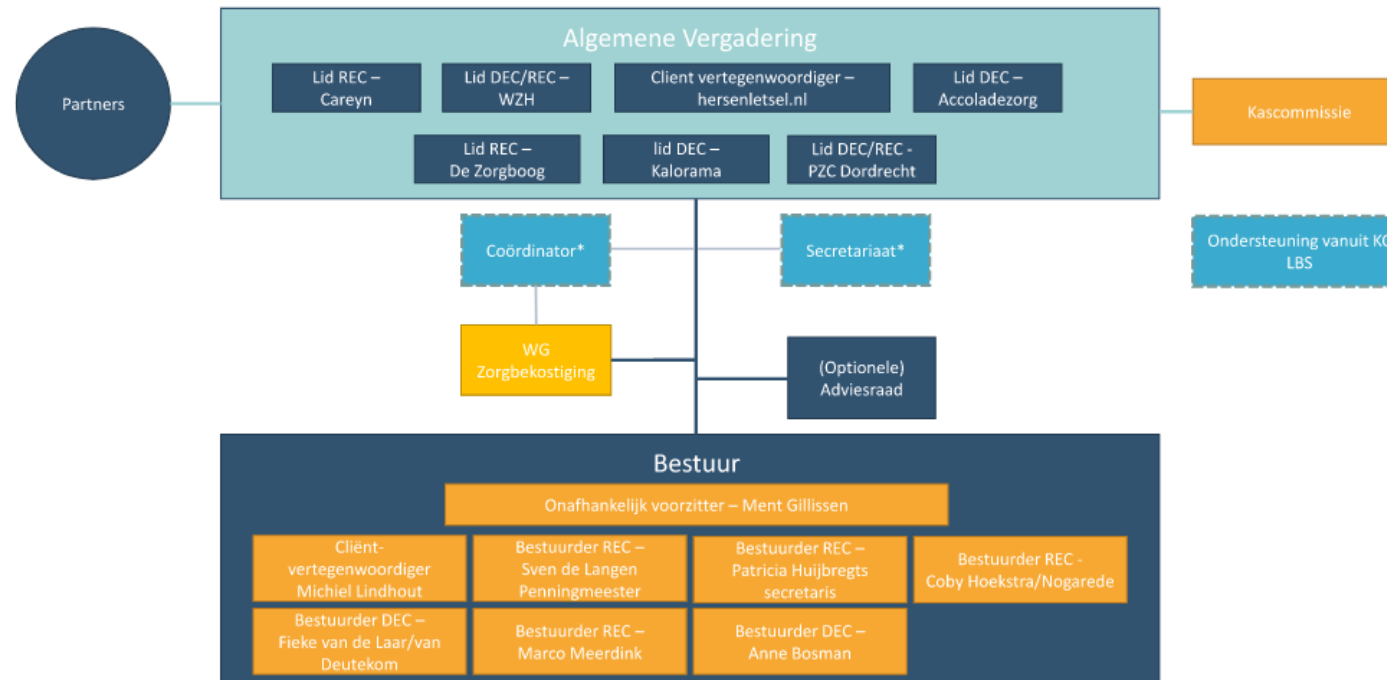

De leden van de vereniging bestaat uit de DEC en de REC's van het doelgroepnetwerk LBS. Bij aanvang van de vereniging is eenmalig overeen gekomen dat ook de DEC en REC's die nog geen erkenning hebben direct volwaardig lid zijn. De stem van de client wordt in de vereniging vertegenwoordigd door de patiëntenvereniging als volwaardig lid.

Het bestuur van de vereniging bestaat uit de bestuurders van de leden van de vereniging zijnde alle organisaties die deel uitmaken van het zorglandschap LBS in de langdurige zorg. Er is in verband met de kleine omvang van de vereniging geen onderscheid gemaakt tussen bestuur en leden. Wel is een van de leden aangesteld als secretaris en een als penningmeester. De vereniging wordt voorgezeten door een onafhankelijk voorzitter en ondersteund door een coördinator DN aangesteld door Radboudumc.

Relevante ontwikkelingen en overleggen

Het doelgroepennetwerk LBS is het derde doelgroepennetwerk in Nederland dat erkenning heeft gekregen na een positief deskundigenoordeel door de CEIz. LBS is een van de 8 zgn. laag-volume-hoog-complexe (LVHC) doelgroepen in de langdurige zorg. Dit in een context waarbij de inbedding van de LVHC-doelgroepen in het zorgstelsel van Nederland nog volop ter discussie staat. Dit betekent dat er op diverse levels overleg plaats vindt met stelselpartijen zoals CEIz, VWS, NZa, zorgkantoren, Zorgverzekeraars Nederland, ZonMw. Van LBS als koploper wordt verwacht dat zij als DN en als KC actief mee denkt in de borging van het LVHC-doelgroepenbeleid.

Als DN en KC hechten wij op de eerste plaats veel waarde aan de overleggen met onze eigen boegbeelden, professionals, onderzoekers en ketenpartners binnen EENnacom. Dit doen wij vanuit de overtuiging dat de inhoud steeds centraal moet staan.

Doel		Strategie	Dashboard	Actieplan	
Het creëren van eenheid, samenhang en afstemming in het netwerk van zorgorganisaties ten aanzien van de zorg voor en ondersteuning van mensen met LBS	Governance	Vereniging kan zijn rol invullen ter versterking van het kenniscentrum	<ul style="list-style-type: none"> • Libra is al dan niet partner • Vereniging oefent invloed uit op KC • Rol coördinator DN en staf-KC zijn samengevoegd • Actieve inbreng in vereniging en werkgroepen vanuit alle DEC en REC's 	<ul style="list-style-type: none"> • Bespreken partnerschap Libra als ketenpartner • Evaluatie van samenwerkingsovereenkomst met Radboudumc • Inrichten en uitvoeren Jaarplan- en verantwoordingsproces ZonMw met DN als toetsend orgaan • Criteria ontwikkelen waarop het netwerk haar eigen succes evalueert • HHR evaluatie vóór tussenevaluatie van de visitatie • Taakbeschrijving/competentieoverzicht coördinator DN, selectie, aanstellen en inwerken coördinator DN 	2023/24 2024 e.v. 2024 e.v. 2025 2025 2024
	Zorglandschap	Consensus over actueel zorglandschap met CEIz	<ul style="list-style-type: none"> • Vastgesteld actueel zorglandschap • Spreiding en capaciteit van DEC en REC's vlgs.. actueel zorglandschap • Erkenning van 4 DEC en 4 REC's • Het MET-LBS is structureel gepositioneerd • Bekendheid DN en keten LBS 	<ul style="list-style-type: none"> • Evaluatie zorglandschap (spreiding en capaciteit) via transparant proces • Visitatieronde 2: 1 nieuw DEC en 1 nieuw REC • Hervisitatie WZH • Communicatie met CEIz over evaluatie zorglandschap • Overeenkomst met Radboudumc inzake MET-LBS • Afspreken managementinformatie uit MET-LBS tbv vereniging 	23/24/25 2024 2025 24/25 24 2025
Het (doen) ontwikkelen en delen van kennis, expertise en kunde op het	Kennisontwikkeling, -spreiding en -toepassing	De vereniging is betrokken bij de wijze waarop kennis, expertise en kunde ontwikkeld wordt.	<ul style="list-style-type: none"> • Boegbeelden uit DEC en REC's fungeren als linking pin van KC naar DEC/REC en viceversa • Eens per 4 jaar keurt de AV een gedragen onderzoeksagenda goed 	<ul style="list-style-type: none"> • Toezien op participatie aan boegbeeldenoverleg en verdiepingsdagen • DN en KC bespreken de methodiek om te komen tot een onderzoeksagenda, waarbij clientvertegenwoordigers en partijen in het veld een stem hebben volgens de James Lind Alliance methode 	continu 2024

gebied van zorg voor en ondersteuning van mensen met LBS		De leden geven professionals ruimte	<ul style="list-style-type: none"> De LBS-zorgprogramma's zijn doorontwikkeld en vastgesteld in de AV. 	<ul style="list-style-type: none"> Praktijkvragen zijn inzichtelijk in de doorontwikkelde onderzoeksagenda Evaluatie zorgprogramma's LIN en chronische zorg Zorgprogramma palliatieve zorg bij LBS is opgesteld en keuze over al of niet integratie in bestaande zorgprogramma's Het KC informeert het DN over de doorontwikkeling van de leerlijnen 	25/26 2024 2025 2024/25
	Samenwerking	LBS werkt samen met ketenpartners(inhoud) en stelselpartijen (beleid) tbv het LVHC gedachtengoed	<ul style="list-style-type: none"> Bij projecten ingesteld door KC en/of DN nemen externe partijen deel tenzij... Terugkoppeling uit de ketenregistratie aan de vereniging met verbeterpunten 	<ul style="list-style-type: none"> Strategische positionering van LVHC-zorg actief volgen en bijdragen aan beleidsontwikkeling met partijen zoals CEIz, VWS, NZa, ZN Uitwisseling en waar mogelijk samenwerking met andere LVHC-doelgroepen Inventarisatie van samenwerkingspartners Opstellen rapportage uit ketenregistratie vanuit KC 	23/24/25 23/24/25 2025 2025 e.v.
	Naasten	Inspraak en betrokkenheid van naasten	<ul style="list-style-type: none"> Effectieve vorm van betrokkenheid van naasten bij de zorgverlening vastgesteld Effectieve vorm van participatie vastgesteld bij onderzoek 	<ul style="list-style-type: none"> In kaart brengen welke vormen van betrokkenheid van naasten en familieleden werkzaam en uitvoerbaar zijn, bijvoorbeeld het inrichten van een klankbordpanel dan wel alternatieven i.s.m. Hersenletsel.nl Vaststellen of naastenmiddagen een waardevolle vorm van lotgenotencontact is en de mogelijkheid biedt om feedback op te halen. Het samenwerken met patiëntorganisaties en patiëntvertegenwoordigers bij o.a. het (doen) uitvoeren van onderzoek, projecten en/of programma's en/of de implementatie van de uitkomsten daarvan bij de leden 	2024 2024 25/26
	Financiering	Gezonde financiële organisatie, DEC en REC's	<ul style="list-style-type: none"> Gezonde financiële organisatie (vereniging) Borging DEC en REC- financiering Risico's tav bekostiging in beeld Financiering MET-LBS 	<ul style="list-style-type: none"> Jaarlijkse bespreking van jaarverslag en financiële verantwoording van de ingezette middelen door Radboudumc naar de vereniging Jaarlijkse vaststelling van contributie als onderdeel van de begroting Participatie van controllers van tenminste 80% uit DEC en REC's in de werkgroep zorgbekostiging waarin kansen en bedreigingen worden besproken Overeenkomst met Radboudumc t.a.v. financiering MET-LBS 	2024 e.v. 23 e.v. 23 e.v. 24 e.v.